

**PROTOCOLLO  
DI REGOLAMENTAZIONE  
DELLE MISURE  
PER IL CONTRASTO ED IL CONTENIMENTO  
DELLA DIFFUSIONE DEL VIRUS COVID-19  
NELLA SCUOLA**

**SCUOLA:**

Scuola Paritaria dell'infanzia e Primaria **“Santa Paola Elisabetta Cerioli”**

C.M Primaria: RM1E001004 - C.M Infanzia: RM1A26500V

**ATTIVITA’:** SCUOLA PRIMARIA e SCUOLA DELL’INFANZIA

**Indirizzo:** Via Casilina, 631/633 – 00177 Roma

**Datore di lavoro:** ISTITUTO delle SUORE della SACRA FAMIGLIA

Roma 16 AGOSTO 2020

## **INDICE**

INDICE .....	2
PREMESSA .....	3
OBIETTIVO DEL PIANO.....	3
RIFERIMENTI NORMATIVI.....	3
INFORMAZIONE.....	3
MODALITÀ DI INGRESSO NELLA SCUOLA .....	4
INSERIMENTO NUOVI ISCRITTI .....	6
MISURE DI PREVENZIONE E SICUREZZA .....	6
PULIZIA E SANIFICAZIONE .....	7
DISPOSITIVI DI PROTEZIONE INDIVIDUALE .....	8
GESTIONE DI UNA PERSONA SINTOMATICA .....	9

## PREMESSA

La Scuola Paritaria dell'infanzia e Primaria “**Santa Paola Elisabetta Cerioli**”, in relazione alle situazioni di pericolo venutesi a creare con la diffusione del COVID-19 ed in conformità alle recenti disposizioni legislative, adotta tutte le misure per il contrasto e il contenimento della diffusione del nuovo virus negli ambienti di lavoro, disciplinando con il presente piano tutte le misure di sicurezza che devono essere adottate dai propri dipendenti e dai bambini e/o alunni.

## OBIETTIVO DEL PIANO

Obiiettivo del presente piano è rendere la scuola “**Santa Paola Elisabetta Cerioli**” un luogo sicuro in cui i lavoratori e gli alunni possano svolgere le attività lavorative e scolastico-educative. A tal riguardo, vengono forniti tutti gli accorgimenti necessari che devono essere adottati per contrastare la diffusione del COVID-19.

## RIFERIMENTI NORMATIVI

- Decreto legge 17 marzo 2020, n. 18
- Protocollo condiviso di regolazione delle misure per il contrasto e il contenimento della diffusione del virus Covid-19 negli ambienti di lavoro - 14 marzo 2020
- DPCM 11 marzo 2020
- Decreto legge 23 febbraio 2020, n. 6
- DPCM 26 aprile 2020
- Stralcio Verbale n. 82 - Dipartimento della Protezione Civile - 28 maggio 2020 - MODALITÀ DI RIPRESA DELLE ATTIVITÀ DIDATTICHE DEL PROSSIMO ANNO SCOLASTICO - Documento conclusivo relativo alle misure di contenimento del contagio dal virus SARS-CoV-2 approvato dal CTS.
- Decreto MIUR 39 del 26 Giugno 2020 “ Piano scuola 2020-2021- Documento per la pianificazione delle attività scolastiche, educative e formative in tutte le Istituzioni del Sistema nazionale di Istruzione”.

La Scuola Paritaria dell'infanzia e Primaria “**Santa Paola Elisabetta Cerioli**”, in particolare, con riferimento alle indicazioni sanitarie sul distanziamento fisico, si riporta di seguito l'indicazione letterale tratta dal verbale della riunione del CTS tenutasi il giorno 22 giugno 2020: «Il distanziamento fisico (inteso come 1 metro fra le rime buccali degli alunni), rimane un punto di primaria importanza nelle azioni di prevenzione...». Ancora, dovendo recepire integralmente le misure igienico sanitarie relative al personale e agli ambienti, indicate dal CTS<sup>1</sup>, sia nel Documento tecnico del 28 maggio che nei successivi aggiornamenti, il CTS medesimo, almeno 2 settimane prima dell'inizio dell'anno scolastico, aggiornerà, in considerazione del quadro epidemiologico, le proprie indicazioni in merito all'utilizzo dei dispositivi di protezione individuale per gli alunni e per gli insegnanti all'interno.

<sup>1</sup> «*Gli alunni della scuola primaria dovranno indossare, per l'intera permanenza nei locali scolastici, una mascherina chirurgica o di comunità di propria dotazione, fatte salve le dovute eccezioni(ad es. attività fisica, pausa pasto);...*». Estratto dal verbale n. 82 CTS della riunione tenuta, presso il Dipartimento della Protezione civile, il giorno 28 maggio 2020; «*rimane la possibilità da parte del CTS di valutare a ridosso della ripresa scolastica la necessità dell'obbligo di mascherina per gli studenti (soprattutto della scuola primaria), per tutta la durata della permanenza a scuola e nei diversi ordini e gradi, una volta che possa essere garantito l'assoluto rispetto del distanziamento fisico sopra menzionato sulla base dell'andamento dell'epidemia anche in riferimento ai diversi contesti territoriali.*» Estratto del verbale n. 90 del 22 giugno 2020.

## INFORMAZIONE

La Scuola Paritaria dell'infanzia e Primaria “**Santa Paola Elisabetta Cerioli**”, informa tutti i lavoratori e chiunque entri nella SCUOLA circa le disposizioni di sicurezza, consegnando e/o affiggendo all'ingresso e nei luoghi maggiormente visibili dei locali, appositi depliant e infografiche informative. In particolare, le informazioni riguardano:

- l'obbligo di rimanere al proprio domicilio in presenza di febbre (oltre 37,5°C) o altri sintomi influenzali e di chiamare il proprio medico di famiglia e l'autorità sanitaria;
- la consapevolezza e l'accettazione da parte degli accompagnatori del fatto di non poter assolutamente fare ingresso o di poter permanere nella Scuola dell'infanzia e Primaria "**Santa Paola Elisabetta Cerioli**";
- le condizioni di pericolo (sintomi di influenzali manifesti, rialzo della temperatura, provenienza da zone a rischio o contatto con persone positive al virus nei 14 giorni precedenti, ecc.) degli alunni e del personale dovranno essere dichiarate tempestivamente alla Dirigente o alla Segreteria;
- l'impegno a rispettare tutte le disposizioni delle autorità e del datore di lavoro nel fare accesso nella Scuola Paritaria dell'infanzia e Primaria "**Santa Paola Elisabetta Cerioli**", (in particolare, mantenere la distanza di sicurezza, osservare le regole di igiene delle mani e tenere comportamenti corretti sul piano dell'igiene);

## **MODALITÀ DI INGRESSO NELLA SCUOLA**

Sarà prevista una funzionale organizzazione degli spazi esterni e interni, per evitare raggruppamenti o assembramenti e garantire ingressi, uscite, deflussi e distanziamenti adeguati in ogni fase della giornata scolastica, per bambini, alunni, famiglie, personale scolastico e non scolastico.

### **PERSONALE**

Il personale, prima dell'accesso al luogo di lavoro sarà sottoposto al controllo della temperatura corporea, e una settimana prima dell'inizio della scuola a test sierologici. Se la temperatura risulterà superiore ai 37,5°C, non sarà consentito l'accesso ai luoghi di lavoro. Le persone in tale condizione saranno momentaneamente isolate e fornite di mascherine non dovranno recarsi al Pronto Soccorso, ma dovranno contattare nel più breve tempo possibile il proprio medico curante e seguire le sue indicazioni del caso. Il datore di lavoro informa preventivamente il personale, e chi intende fare ingresso nella scuola, della preclusione dell'accesso a chi, negli ultimi 14 giorni, abbia avuto contatti con soggetti risultati positivi al COVID-19 o provenga da zone a rischio secondo le indicazioni dell'OMS. Per questi casi si fa riferimento al Decreto legge n. 6 del 23/02/2020, art. 1, lett. h) e i).

### **ALUNNI - INFANZIA E PRIMARIA**

gli alunni, prima dell'accesso a scuola saranno sottoposti al controllo della temperatura corporea. Se tale temperatura risulterà superiore ai 37,5°C, non sarà consentito l'accesso a scuola.

### **GENITORI, PARENTI E/O ACCOMPAGNATORI**

Ai genitori, parenti e/o accompagnatori non sarà consentito l'accesso ai locali della scuola. Per evitare assembramenti sarà consentito un solo accompagnatore per bambino, la consegna dei bambini avverrà in un'area, esterna alle porte gialle, appositamente predisposta e sarà soggetta a turnazione e distanziamento secondo le seguenti modalità (eccezione "limitata" sarà fatta per i PICCOLI dell'Infanzia del 1° anno, in seguito il dettaglio);

1. **La Scuola PRIMARIA** per consentire l'ingresso nel rispetto del distanziamento sarà aperta dalle **ore 7.50 alle ore 8.40**

**Gli INGRESSI** previsti avverranno ai due cancelli: al pedonale al n.633 e al carrabile al n.631 di Via Casilina, vi chiediamo di distribuirvi all'uno o all'altro, e di rispettare le distanze indicate a terra.

### **Turnazioni previste PRIMARIA:**

- Nella fascia oraria 7.50 – 8.00 entreranno gli alunni di QUINTA.
- Nella fascia oraria 8.00 – 8.10 entreranno gli alunni di QUARTA.
- Nella fascia oraria 8.10 – 8.20 entreranno gli alunni di TERZA.
- Nella fascia oraria 8.20 – 8.30 entreranno gli alunni di SECONDA.
- Nella fascia oraria 8.30 – 8.40 entreranno gli alunni di PRIMA.

**L'Uscita alla PRIMARIA** del LUNEDI' del MERCOLEDI' e del VENERDI' sarà la seguente:

- Nella fascia oraria 15.30 – 15.40 USCIRANNO gli alunni di PRIMA.
- Nella fascia oraria 15.40 – 15.50 USCIRANNO gli alunni di SECONDA.
- Nella fascia oraria 15.50 – 16.00 USCIRANNO gli alunni di TERZA
- Nella fascia oraria 16.00 – 16.10 USCIRANNO gli alunni di QUARTA
- Nella fascia oraria 16.10 – 16.15 USCIRANNO gli alunni di QUINTA

**Usciranno tutti dal cancello carrabile al n. 631**

**L'uscita facoltativa del MARTEDI' e del GIOVEDI' è per tutti dalle 12.50 alle 13.00 e avverrà al cancello al civico n. 633.**

2. **La Scuola dell'INFANZIA** per consentire l'ingresso nel rispetto del distanziamento, sarà aperta dalle **ore 8.40 alle ore 9.15**

**Gli INGRESSI** previsti avverranno ai due cancelli: al pedonale al 633 e al carrabile al 631, vi chiediamo di distribuirvi e di rispettare le distanze indicate a terra.

**Turnazioni previste INFANZIA:**

- Nella fascia oraria 8.40 – 8.50 entreranno i bambini della Sezione dei GRANDI (5 anni).
- Nella fascia oraria 8.50 – 9.00 entreranno i bambini della Sezione dei MEZZANI (4 anni).
- Nella fascia oraria 9.00 – 9.15 entreranno i bambini della Sezione dei PICCOLI (3 anni).

L'Uscita (al mattino, al momento della consegna del bambino, specificate l'orario al personale scolastico)

**Prima USCITA INFANZIA:**

- Nella fascia oraria 12.10 – 12.20 usciranno i PICCOLI.
- Nella fascia oraria 12.20 – 12.30 usciranno i MEZZANI e i GRANDI.

**Seconda USCITA INFANZIA:**

- Nella fascia oraria 15.20 – 15.30 usciranno i PICCOLI.
- Nella fascia oraria 15.30 – 15.40 usciranno i MEZZANI
- Nella fascia oraria 15.40 – 15.50 usciranno i GRANDI

**I bambini dell'INFANZIA all'uscita saranno accompagnati sempre (sia per la prima che per la seconda uscita, al cancello pedonale al n.633).**

**N.B: in questa fase di EMERGENZA non saranno consentiti INGRESSI o USCITE, anticipati o posticipati. Si prega di rispettare gli orari così come indicati. Il rispetto delle regole, e degli orari, è premessa necessaria affinché la scuola garantisca sicurezza agli alunni e al personale scolastico.**

I percorsi pedonali saranno identificabili attraverso apposita segnaletica a pavimento autoadesiva che indicherà le direzioni (entrata ed uscita) ed i punti di stazionamento. Per tutto il periodo dell'emergenza, per ciascun bambino e/o alunno, si potranno alternare non più di cinque accompagnatori preventivamente segnalati alla scuola. Sarà richiesto anche il nome e recapito telefonico del proprio medico di famiglia (pediatra della ASL).

3. I bambini, dopo aver misurato loro la febbre, saranno affidati al personale della scuola che provvederà, prima dell'ingresso nei locali, all'igienizzazione delle mani e delle scarpe per mezzo di gel a soluzione alcolica e tappetini decontaminanti. Per l'infanzia può essere previsto

l'utilizzo di scarpe universali o antiscivolo da portare da casa, in borsa chiusa, per il cambio a scuola. Tali scarpe resteranno poi a scuola per l'utilizzo esclusivo.

4. Una volta consegnato il bambino l'accompagnatore sarà invitato ad allontanarsi nel più breve tempo possibile. Sono assolutamente vietati assembramenti e stazionamenti nelle aree scolastiche interne ed esterne.

#### *Rispetto della privacy*

La Scuola esegue le operazioni di controllo della temperatura e quelle conseguenti nel pieno rispetto della privacy, secondo le modalità indicate nel Protocollo nazionale.

*Attenzione: in allegato, verrà reso disponibile un modello di informativa sui trattamenti dei dati personali derivanti dall'esecuzione del protocollo aziendale.*

*In via generale, il modello di informativa fa riferimento alla rilevazione della temperatura corporea e alla richiesta delle informazioni di cui al successivo punto b). Esso è idoneo per rendere sia l'informativa al personale e, in questo caso, il documento costituirà integrazione delle informative già rese ai lavoratori nel corso del tempo, sia agli esterni sottoposti ai controlli (es. fornitori, trasportatori, visitatori). Il modello andrà in ogni caso allineato ai controlli, compreso il relativo ambito, che saranno previsti nel protocollo aziendale.*

#### *Richiesta di informazioni*

*La scuola informa preventivamente il personale dipendente, ed eventuali terzi che debbano fare ingresso nei locali dell'attività, della preclusione dell'accesso a chi, negli ultimi 14 giorni, abbia avuto contatti con soggetti risultati positivi al COVID-19 o provenga da zone a rischio secondo le indicazioni dell'OMS*

### **INSERIMENTO NUOVI ISCRITTI del PRIMO ANNO dell'INFANZIA**

Un'attenzione particolare sarà data ai bambini che per la prima volta risultano iscritti, prevedendo per essi (e per un loro genitore) momenti riservati di ascolto e di primo ambientamento. Ogni struttura, sulla base delle esperienze precedenti, organizzerà tempi e durata dell'inserimento con la raccomandazione che siano il più limitati possibile (per giorni e permanenza quotidiana). Tuttavia l'inserimento dovrà prevedere la seguente regolamentazione:

- L'accesso del genitore sarà consentito previa misura della temperatura, igienizzazione delle mani, con l'uso di mascherina e copriscarpe o igienizzazione delle scarpe da parte del personale della scuola.
- Il genitore dovrà rispettare, per tutta la permanenza, il distanziamento da tutto il personale e da tutti i bambini presenti con la sola eccezione del/la proprio/a figlio/a;
- Per evitare assembramenti nelle classi, di genitori e bambini, saranno previsti spazi dedicati all'inserimento, magari dividendo in più gruppi e/o in particolare per i primi giorni, si stazionerà tutti all'aperto nel parco dell'INFANZIA della scuola;

### **MODALITA' DI ACCESSO DEI FORNITORI ESTERNI**

Per l'accesso di fornitori esterni sono state individuate procedure di ingresso, transito e uscita, mediante modalità, percorsi e tempistiche predefinite, al fine di ridurre le occasioni di contatto con il personale in forza nei locali coinvolti.

La Scuola si impegna a comunicare le procedure di ingresso anticipatamente ai fornitori in modalità informatica. Laddove non fosse possibile verrà consegnata, comunque, prima dell'ingresso, una informativa scritta contenente tutte le indicazioni a cui dovranno attenersi i terzi durante la permanenza nei locali o negli spazi della scuola.

Se possibile, gli autisti dei mezzi di trasporto devono rimanere a bordo dei propri mezzi: non è consentito l'accesso ai locali per nessun motivo. Per le necessarie attività di approntamento delle attività di carico e scarico, il trasportatore dovrà attenersi alla rigorosa distanza di un metro ed essere dotato di mascherina e guanti.

Laddove sia necessario consentire l'accesso ai servizi igienici del personale del fornitore, saranno riservati servizi dedicati. La scuola garantisce che i servizi igienici saranno sempre tenuti puliti. Va

ridotto, per quanto possibile, l'accesso ai visitatori; qualora fosse necessario l'ingresso di visitatori esterni, gli stessi dovranno sottostare a tutte le regole della scuola, ivi comprese quelle per l'accesso ai locali di cui al precedente punto. Ove presente un servizio di trasporto organizzato dalla scuola va garantita e rispettata la sicurezza dei lavoratori lungo ogni spostamento. Le norme del presente Protocollo si estendono alle aziende in appalto che possono organizzare sedi e cantieri permanenti e provvisori all'interno dei siti e delle aree della scuola.

## MISURE DI PREVENZIONE E SICUREZZA

Con riferimento ai servizi educativi per la prima infanzia, stante la necessità di contatto fisico che contraddistingue la relazione dei bambini col gruppo dei pari e degli adulti di riferimento, nonché gli aspetti di cura rivolti ai bambini da parte di educatori e personale ausiliario, occorre approntare modalità organizzative che contemplino la difficoltà di garantire il distanziamento fisico, se non tra gli adulti.

In particolare l'organizzazione delle attività educative e didattiche prevederà la valorizzazione e l'impiego di tutti gli spazi interni ed esterni, privilegiando ove possibile, e limitatamente al verificarsi di condizioni climatiche favorevoli, l'utilizzo di spazi aperti. Sarà garantito il distanziamento statico e dinamico (1 metro) negli ambienti frequentati dai bambini anche attraverso una rimodulazione e sistemazione degli arredi (tavoli da lavoro, banchi, sedie, ecc.). Tutti gli ambienti saranno continuamente aerati e, laddove possibile, permanentemente. Per l'attività motoria si ricorrerà prevalentemente all'utilizzo degli spazi esterni e, quando svolta al chiuso, sarà garantito un distanziamento interpersonale di almeno 2 metri. Per tutto il periodo **dell'emergenza sarà vietato servirsi di zaini con ruote** (a meno che non siano adeguatamente igienizzate), portare da casa giochi, alimenti e qualsiasi altro materiale. L'eventuale fornitura di materiali didattici sarà preventivamente organizzata con le maestre e/o educatrici e consegnata in momenti e con modalità prestabilite. Le merende saranno consumate nello stesso spazio di esperienza dedicato al gruppo dei bambini; il pasto sarà consumato negli spazi adibiti alla refezione scolastica, adeguatamente organizzati, e magari a turnazione. Sarà consentito portare da casa, solo per la merenda, esclusivamente alimenti confezionati e sigillati.

Nel dettaglio sarà garantita la necessaria e approfondita pulizia e igienizzazione dei locali adibiti alla refezione medesima e valutata l'opportunità di effettuare la refezione in due turni per la PRIMARIA, sempre al fine di non consentire oltre il dovuto l'affollamento dei locali ad essa destinati, quindi: classi PRIMA e SECONDA dalle ore 12.30 alle 13.00 a seguire classi TERZA, QUARTA e QUINTA dalle 13.10 alle 13.40. Per l'INFANZIA il doppio turno non è previsto al momento, sempre assicurando le dovute distanze di sicurezza.

La relazione tra i bambini e gli adulti è la condizione per conferire senso alla frequenza di una struttura educativa per piccoli, che si caratterizza come esperienza sociale ad alta intensità affettiva. L'empatia e l'arte di incoraggiare sono tra le attitudini fondamentali di chi esercita il ruolo di educatore e di insegnante, tanto più importanti in occasione di situazioni di emergenza come quelle che stiamo vivendo, ove alla scuola viene richiesto di esercitare un ruolo di rassicurazione e di costruzione di fiducia. Pertanto l'uso di mascherine non è previsto per i minori di sei anni e i dispositivi di protezione per gli adulti utilizzati (mascherine o visierine "leggere" trasparenti e, quando opportuno, dei guanti di nitrile) non faranno venir meno la possibilità di essere riconosciuti e di mantenere un contatto ravvicinato con i bambini piccoli e tra i bambini stessi.

- I Gruppi classi/sezione dovranno essere stabili e identificabili con l'individuazione per ciascun gruppo del personale educatore, docente e collaboratore, con lo scopo prioritario di semplificare l'adozione delle misure di contenimento conseguenti a eventuali casi di contagio e limitarne l'impatto sull'intera comunità scolastica.
- La formazione del personale - Si prevedono anche momenti di formazione/informazione specifica del personale. Attenzione ai momenti dedicati all'accoglienza che, compatibilmente con gli spazi a disposizione. Per favorire le misure organizzative idonee alla limitazione del contagio, si potrà tenere un registro delle presenze delle eventuali persone che accedono alla struttura.

## PULIZIA E SANIFICAZIONE

La scuola assicura la pulizia e l'igienizzazione giornaliera e la sanificazione periodica dei locali, degli ambienti, delle postazioni di lavoro e delle aree comuni e di svago.

La scuola per la pulizia e la sanificazione fa riferimento alla circolare 5443 del 22 febbraio 2020 del Ministero della Salute (richiamata anche nel Rapporto ISS COVID-19 n. 5/2020).

La scuola procede alla sanificazione, come prevista dalla circolare del Ministero della salute n. 5443 del 27 febbraio 2020 – espressamente richiamata nel protocollo nazionale -, nelle ipotesi in cui un caso conclamato di COVID19 abbia soggiornato nei locali dell'attività.

E' garantita la pulizia a fine attività e la sanificazione di tastiere, schermi touch, mouse, sedie, piani di lavoro, giochi, ecc. con adeguati detergenti e sanificanti.

La scuola dedica particolare attenzione alla pulizia dei locali comuni (mensa, erogatori automatici, etc.) e delle installazioni (porte, maniglie, mancorrenti, finestre, ...) dove maggiore è la frequenza ovvero la possibilità di contatto. È necessario che tutto il personale si attenga alle norme di comportamento igienico sanitario per concorrere a mantenere la massima pulizia e salubrità di tali ambienti.

## PERSONALI PRECAUZIONI IGIENICHE

È obbligatorio che tutte le persone presenti (adulti e bambini) adottino tutte le precauzioni igieniche, in particolare per le mani. L'igiene personale eseguita correttamente è decisiva per la riduzione della diffusione del virus. In tutti i locali igienici è esposto un *dépliant* contenente le indicazioni inerenti alle modalità della pulizia a cui tutto il personale dipendente e gli studenti e/o bambini sono tenuti a rispettare. Nei luoghi distanti dai servizi igienici sono collocati e mantenuti costantemente riforniti distributori di gel per le mani, con l'invito ad un frequente uso da parte di tutti gli operatori. In prossimità del distributore è affisso il *dépliant* che descrive le modalità di igienizzazione delle mani. Si ricorda che la corretta e frequente igienizzazione delle mani con acqua e sapone esclude la necessità di ricorrere al gel.

La scuola mette a disposizione idonei mezzi detergenti per le mani. E' raccomandata la frequente pulizia delle mani con acqua e sapone.

## DISPOSITIVI DI PROTEZIONE INDIVIDUALE

L'adozione delle misure di igiene e dei dispositivi di protezione individuale indicati nel presente Protocollo è fondamentale e, vista l'attuale situazione di emergenza, è evidentemente legata alla disponibilità in commercio. Per questi motivi:

- a) le mascherine dovranno essere utilizzate in conformità a quanto previsto dalle indicazioni dell'Organizzazione mondiale della sanità. Si suggerisce l'utilizzo delle mascherine chirurgiche in ogni caso.
- b) data la situazione di emergenza, in caso di difficoltà di approvvigionamento e alla sola finalità di evitare la diffusione del virus, potranno essere utilizzate mascherine la cui tipologia corrisponda alle indicazioni dall'autorità sanitaria.

Qualora il lavoro imponga di lavorare a distanza interpersonale minore di un metro e non siano possibili altre soluzioni organizzative è comunque necessario l'uso delle mascherine, ed, eventualmente, di altri dispositivi di protezione conformi alle disposizioni delle autorità scientifiche e sanitarie. In particolare nello spazio baby si adotteranno per le educatrici mascherine o visiere trasparenti.

Inoltre il personale della scuola dell'Infanzia sarà dotata di Kit di protezione supplementare (tute, camici ecc.... ) disponibili all'occorrenza

## GESTIONE SPAZI COMUNI

L'accesso agli spazi comuni, compresi i refettori, i locali per le attività libere e gli spazi sonno, gli spogliatoi è contingentato, con la previsione di una ventilazione continua dei locali, di un tempo ridotto di sosta all'interno di tali spazi e con il mantenimento della distanza di sicurezza di 1 metro tra le persone che li occupano.



Sono organizzati degli spazi e sono sanificati gli spogliatoi per lasciare nella disponibilità dei lavoratori luoghi per il deposito degli indumenti da lavoro e garantire loro idonee condizioni igienico sanitarie. E' garantita la sanificazione periodica e la pulizia giornaliera, con appositi detergenti dei locali mensa, delle tastiere dei distributori di bevande e snack.

### GESTIONE ENTRATA E USCITA DEI DIPENDENTI

Si favoriscono orari di ingresso/uscita scaglionati in modo da evitare il più possibile contatti nelle zone comuni (ingressi, sala mensa). Sono previste porta di entrata e una porta di uscita dai locali ed è garantita la presenza di detergenti segnalati da apposite indicazioni.

### SPOSTAMENTI INTERNI, RIUNIONI, EVENTI INTERNI E FORMAZIONE

Gli spostamenti all'interno del sito scolastico devono essere limitati al minimo indispensabile e nel rispetto delle indicazioni della scuola. Non sono consentite le riunioni in presenza. Laddove le stesse fossero connotate dal carattere della necessità e urgenza, nell'impossibilità di collegamento a distanza, dovrà essere ridotta al minimo la partecipazione necessaria e, comunque, dovranno essere garantiti il distanziamento interpersonale e un'adeguata pulizia/areazione dei locali. Sono sospesi e annullati tutti gli eventi interni e ogni attività di formazione ai dipendenti in modalità in aula, anche obbligatoria, anche se già organizzati; è comunque possibile, qualora l'organizzazione aziendale lo permetta, effettuare la formazione a distanza, anche per i lavoratori in smart working. Il mancato completamento dell'aggiornamento della formazione professionale e/o abilitante entro i termini previsti per tutti i ruoli/funzioni aziendali in materia di salute e sicurezza nei luoghi di lavoro, dovuto all'emergenza in corso e quindi per causa di forza maggiore, non comporta l'impossibilità a continuare lo svolgimento dello specifico ruolo/funzione (a titolo esemplificativo: l'addetto all'emergenza, sia antincendio, sia primo soccorso, può continuare ad intervenire in caso di necessità)

### GESTIONE DI UNA PERSONA SINTOMATICA NELLA SCUOLA

Nel caso in cui una persona presente o un bambino sviluppi febbre e sintomi di infezione respiratoria tipici del COVID-19 secondo quanto indicato dall'OMS, si deve dichiarare immediatamente al responsabile della struttura, si dovrà procedere al suo isolamento (assistito e mai abbandonato, soprattutto per i minori) in base alle disposizioni dell'autorità sanitaria; la scuola procede immediatamente ad avvertire il genitore del minore, che giungerà a scuola e avvertirà il pediatra ASL del bambino, il quale provvederà all'analisi del caso ed eventualmente avviare i relativi protocolli di sicurezza COVID-19 per il bambino, la famiglia e la scuola. Nel caso di adulti, personale scolastico e fornitori, dovrà essere avvisato il medico di famiglia e la procedura è la stessa dei minori. Ovviamente la scuola dovrà "vigilare" affinché questo avvenga anche perché ogni caso dovrà essere segnalato. Il protocollo e i numeri di emergenza per il COVID-19 sono forniti dalla Regione Lazio o dal Ministero della Salute e soggetti a continuo aggiornamento.

La scuola collabora con le Autorità sanitarie per la definizione degli eventuali "contatti stretti" di una persona presente che sia stata riscontrata positiva al tampone COVID-19. Ciò al fine di permettere alle autorità di applicare le necessarie e opportune misure di quarantena. Nel periodo dell'indagine, la scuola potrà chiedere agli eventuali possibili contatti stretti di lasciare cautelativamente lo stabile, secondo le indicazioni dell'Autorità sanitaria. **Il rientro a scuola è previsto con la contestuale esibizione di un certificato medico.**

### SORVEGLIANZA SANITARIA

La sorveglianza sanitaria prosegue rispettando le misure igieniche contenute nelle indicazioni del Ministero della Salute (cd. *Decalogo*, allegato al presente protocollo).

Vanno privilegiate, in questo periodo, le visite preventive, le visite a richiesta e le visite da rientro da malattia.

### DIDATTICA A DISTANZA

Laddove necessario, in relazione a nuove situazioni di pericolo venutesi a creare con una nuova diffusione del COVID-19 ed in conformità a nuove disposizioni legislative, la scuola intende adottare, in ogni caso, ulteriori misure per il contrasto e il contenimento della diffusione del virus, ivi inclusa la possibilità di ricorrere alla didattica a distanza, con le modalità che il Ministero dovesse indicare.

### LA DIRIGENTE

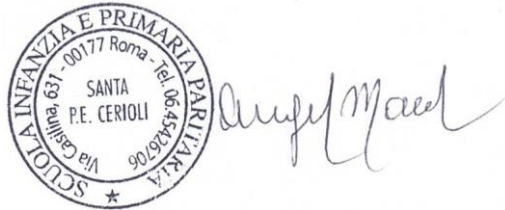

RSAP



### ALLEGATO 1 DPCM 8 marzo 2020

#### Misure igienico-sanitarie

- a) lavarsi spesso le mani. Si raccomanda di mettere a disposizione in tutti i locali pubblici, palestre, supermercati, farmacie e altri luoghi di aggregazione, soluzioni idroalcoliche per il lavaggio delle mani;
- b) evitare il contatto ravvicinato con persone che soffrono di infezioni respiratorie acute;
- c) evitare abbracci e strette di mano;
- d) mantenimento, nei contatti sociali, di una distanza interpersonale di almeno un metro;
- e) igiene respiratoria (starnutire e/o tossire in un fazzoletto evitando il contatto delle mani con le secrezioni respiratorie);
- f) evitare l'uso promiscuo di bottiglie e bicchieri, in particolare durante l'attività sportiva;
- g) non toccarsi occhi, naso e bocca con le mani;
- h) coprirsi bocca e naso se si starnutisce o tossisce;
- i) non prendere farmaci antivirali e antibiotici a meno che siano prescritti dal medico;
- j) pulire le superfici con disinfettanti a base di cloro o alcol;
- k) usare la mascherina solo se si sospetta di essere malati o se si presta assistenza a persone malate.

## SEGNALETICA

Di seguito è riportata la segnaletica per l'applicazione del presente protocollo che può essere stampata e utilizzata secondo necessità.

La segnaletica proposta è la seguente:

Dieci comportamenti da seguire:

- No assembramento
- Evitare affollamenti in fila
- Mantenere la distanza di 1 m
- Lavare le mani
- Igienizzare le mani
- Coprire la bocca e il naso
- No abbracci e strette di mani
- Disinfettare le superfici
- Soccorsi.

## Come frizionare le mani con la soluzione alcolica?

**USA LA SOLUZIONE ALCOLICA PER L'IGIENE DELLE MANI!  
LAVALE CON ACQUA E SAPONE SOLTANTO SE VISIBILMENTE SPORCHE!**



Durata dell'intera procedura: **20-30 secondi**



Versare nel palmo della mano una quantità di soluzione sufficiente per coprire tutta la superficie delle mani.



frizionare le mani palmo contro palmo

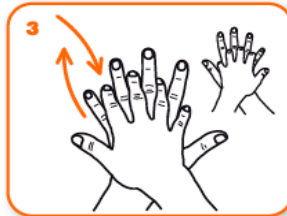

il palmo destro sopra il dorso sinistro intrecciando le dita tra loro e viceversa

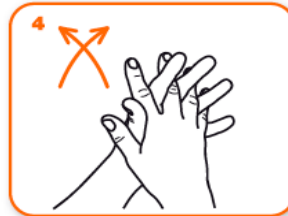

palmo contro palmo intrecciando le dita tra loro

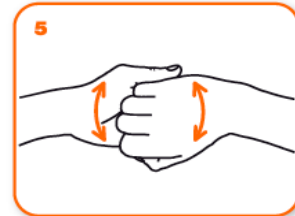

dorso delle dita contro il palmo opposto tenendo le dita strette tra loro



frizione rotazionale del pollice sinistro stretto nel palmo destro e viceversa



frizione rotazionale, in avanti ed indietro con le dita della mano destra strette tra loro nel palmo sinistro e viceversa

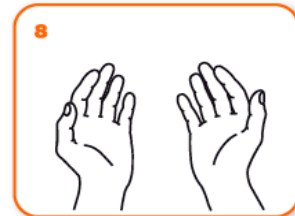

...una volta asciutte, le tue mani sono sicure.



Ministero della Salute

## Come lavarsi le mani con acqua e sapone?



**LAVA LE MANI CON ACQUA E SAPONE, SOLTANTO SE VISIBILMENTE SPORCHE! ALTRIMENTI, SCEGLI LA SOLUZIONE ALCOLICA!**



Durata dell'intera procedura: **40-60 secondi**



Bagna le mani con l'acqua



applica una quantità di sapone sufficiente per coprire tutta la superficie delle mani



friziona le mani palmo contro palmo

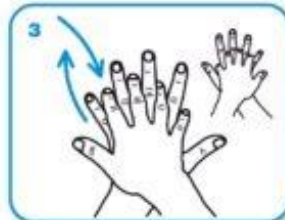

il palmo destro sopra il dorso sinistro intrecciando le dita tra loro e viceversa



palmo contro palmo intrecciando le dita tra loro

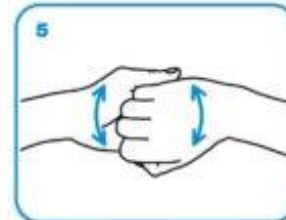

dorso delle dita contro il palmo opposto tenendo le dita strette tra loro

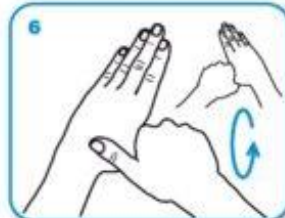

frizione rotazionale del pollice sinistro stretto nel palmo destro e viceversa



frizione rotazionale, in avanti ed indietro con le dita della mano destra strette tra loro nel palmo sinistro e viceversa



Risciacqua le mani con l'acqua



asciuga accuratamente con una salvietta monouso



usa la salvietta per chiudere il rubinetto

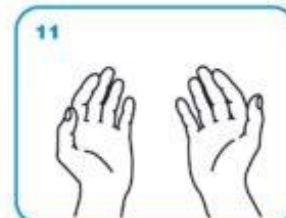

...una volta asciutte, le tue mani sono sicure.

**WORLD ALLIANCE**  
*for* **PATIENT SAFETY**

WHO acknowledges the Hôpitaux Universitaires de Genève (HUG), in particular the members of the Infection Control Programme, for their active participation in developing this material.  
October 2006, version 1.



All reasonable precautions have been taken by the World Health Organization to verify the information contained in this document. However, the published material is being distributed without warranty of any kind, either expressed or implied. The responsibility for the interpretation and use of the material lies with the reader. In no event shall the World Health Organization be liable for damages arising from its use.